



**Aprobat,**  
**Manager**

**TEMATICA ȘI BIBLIOGRAFIE**  
**PENTRU**  
**OCUPAREA PRIN CONCURS A POSTULUI VACANT DE REGISTRATOR MEDICAL**

1. Evidența și mișcarea bolnavilor
2. Foaia de observație clinică generală și instrucțiuni privind completarea acesteia
3. Fișa de spitalizare de zi și instrucțiuni privind completarea acesteia
4. Titlu VIII Asigurările sociale de sănătate, Capitolul II Asigurații
5. Instrucțiuni privind utilizarea și modul de completare a biletelor de trimitere pentru servicii medicale clinice/ biletelor de internare utilizate în sistemul de asigurărisociale de sănătate
6. Instrucțiuni privind utilizarea și modul de completare a biletului de trimitere pentru investigații paraclinice utilizat în sistemul asigurărilor sociale de sănătate
7. Normele metodologice privind utilizarea și modul de completare a formularelor de prescripție medicală cu regim special pentru medicamente cu și fără contribuție personală
8. Capitolul III din Legea Arhivelor Naționale. Obligațiile creatorilor și deținătorilor de documente
9. Capitolul VI din Legea Arhivelor Naționale. Răspunderi și sancțiuni
10. Instrucțiuni privind activitatea de arhivă la creatori și deținătorii de documente

**BIBLIOGRAFIE**

1. Mozes C,-Tehnica îngrijirii bolnavului, Ediția a Vil-a , EdituraMedicală, București, 2002
2. Legea nr.95/2006 privind reforma în domeniul ănatății cu modificările și completările ulterioare
3. Ordinulnr. 1782/2006 al ministrului sănătății publice privind înregistrarea și raportarea statistică a pacienților care prim escservicii medicale în regim de spitalizare continuă și spitalizare de zi
4. Ordinul nr.648/406/2014 pentru modificarea și completarea Ordinului ministrului sănătății publice și al Președintelui Casei Naționale de Asigurări de Sănătate nr. 1782/576/2006 privind înregistrarea și raportarea statistică a pacienților care primesc servicii medicale în regim de spitalizare continuă și spitalizare de zi
5. Ordinul nr.867/541 din 31.05.2011 al ministrului sănătății și al președintelui C.N.A.S. privind Aprobarea modelului unic al biletului de trimitere pentru servicii medicale clinice/biletului de internare utilizat în sistemul asigurărilor sociale de sănătate și a Instrucțiunilor privind utilizarea și modul de completare a biletului de trimitere pentru servicii medicale clinice/biletului de internare utilizat în sistemul asigurărilor sociale de sănătate
6. Ordinulnr. 868/542 din 31.05.2011 al ministrului sănătății și al președintelui C.N.A.S. privind Aprobarea modelului unic al biletului de trimitere pentru investigații paraclinice utilizat în sistemul asigurărilor sociale de sănătateși a Instrucțiunilor privind utilizarea și modul de completare a biletului de trimitere pentru investigații paraclinice utilizat în sistemul asigurărilor sociale de sănătate
7. Ordinulnr. 870/544 din 31.05.2011 al ministrului sănătățiiși al președintelui C.N.A.S. pentru Modificarea Ordinului ministrului sănătății publice și al președinteluiCaseiNaționale de Asigurări de Sănătate nr. 832/302/2008 privind aprobarea formularelor de prescripție medicală cu regim special pentru medicamente cu și fără contribuție personală și a Normelor metodologice privind utilizarea și modul de completare a formularelor de prescripție medicală cu regim special pentru medicamente cu și fără contribuție personală
- 8.Legeanr. 16/1996- Legea arhivelor naționale. Legea nr. 138/2013 pentru modificarea și completarea Legii nr. 16/1996
9. Ordinul 217/1996 privind activitatea de arhivă la creatorii și deținătorii de documente
- 10.LEGEA 46/21 ian. 2003 privinddrepturilepacientului.

**intocmit,**

**MEDIC COORDONATOR CAMERA DE GARDĂ**  
data,

**avizat,**

**R.U.N.O.S**

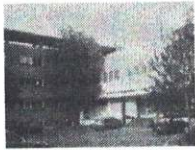

**SPITALUL ORĂȘENESC „IOAN LASCĂR” COMĂNEȘTI**  
**Str. V. Alecsandri Nr.1, Comănești, Jud. Bacău**  
**Tel: 0234374215; Fax 0234374219**

**Aprobat,**  
**Manager**

## **FIȘA POSTULUI**

Anexă la Contractul Individual de Muncă

### **I. IDENTITATEA POSTULUI**

**1. Numele si prenumele titularului: .....**

**2. Loc de munca: BIROU INTERNĂRI-EXTERNĂRI**

**3. Denumirea postului: REGISTRATOR MEDICAL DEBUTANT**

**4. Pozitia in COR: 334401**

**5. Scopul postului:** Asigurarea introducerii, validării și prelucrării datelor pacienților

**6. Subordonare:** post executie

a. ierarhic: Se subordoneaza: medicului coordonator Camera de Gardă; Director medical;  
Manager spital

b. functionale: cu compartimentele si sectiile din structura spitalului

c. Relații de reprezentare: nu este cazul

**Extern:** Autorități și instituții publice, organizații, persoane fizice și juridice private, medicii de familie, medicii din alte specialități și alte entități care pot intra în sfera relațională a titularului postului.

**7. Gradul postului: Debutant**

**8. Principalele sarcini ale postului și standardele**

#### **A. RESPONSABILITĂȚI PROFESIONALE**

- operează internările si ieșirile in registrul de internări si ieșiri, precum si in calculator; calculează decontul de cheltuieli al bolnavilor la externare;
- Verifica foile de internare, daca au toate actele necesare (consimtamant informat al pacientului, acte care dovedesc statutul de asigurat, proceduri, semnături ale medicilor curanți si șefi de secție, etc.);  
Operează in calculator certificatele medicale in vederea scutirii de eforturi fizice, motivare a absentei la școală, etc.;
- Indosariaza foile de observație ale bolnavilor si le preda la arhiva spitalului; eliberează condici de medicamente si tine evidenta celor consumate; scoate de la arhiva foi de observație vechi pentru bolnavii reinternati;
- Se prezintă la Camera de Gardă unde preia internările din ziua respectivă.
- Verifică actele bolnavului internat, astfel: CI/B.I., biletul de trimitere eliberat de medicul de policlinică, talonul de pensie, adeverința de serviciu, elev, șomaj și adeverința de ajutor social sau handicapat și verifică biletul de trimitere avizat de medicul de gardă.
- Pe baza biletului de internare se face înregistrarea în registrul de internări de pe secție unde se notează numele și prenumele bolnavului, B.I/CI., seria, numărul, data și locul nașterii, numele părinților, vârsta și se precizează dacă este cu însoțitor sau nu.
- Când sunt aduși bolnavi fără acte de indentitate și fără aparținători, registratorul medical are obligația de a înregistra toate datele furnizate de la cei care l-au adus, se notează pe foaie locul de unde a fost adus, valorile cu care a fost găsit, precum și orice alt detaliu de la martorii care au fost de față.
- Internarea necunoscuților trebuie anunțată la Circa de Poliție.
- Agresiunile trebuie anunțate la compartimentul juridic .
- Intocmește zilnic registrul de internări externările și internările.



- Intocmește situația intrărilor și ieșirilor bolnavilor zilnic după foile de masă.
- În cazul ieșirilor bolnavilor internați pe secție, biletul de ieșire se completează pe secție, respectiv de medicul de salon și predate la arhiva institutului pentru păstrare pe bază de inventar.
- Pentru însoțitori sau pentru bolnavii care nu sunt scutiți de plata de spitalizare, se întocmește o foaie de decont pentru zilele de spitalizare, medicamente sau alte investigații, după care se încasează suma de plată prin chitanță.
- Prezentarea și depunerea zilnică la casieria spitalului. a cheltuielilor de spitalizare încasate de la însoțitori, conform alocațiilor stabilite de guvern.
- Biletul de ieșire se înregistrează și se ștampilează, un exemplar predându-se bolnavului.
- Când medicul de gardă consideră că bolnavul care a murit este caz medico-legal, registratorul medical are următoarele obligații:
  - a) înregistrează numele și prenumele, datele și detaliile de pe foaia de observație; se fac 2 (două) copii a foi de observație;
  - b) se face un proces-verbal pentru motivația întocmirii actelor pentru medico-legal; semnarea actelor de către medicul respectiv;
  - c) anunță familia pentru întocmirea actelor;
  - d) anunțarea la Serv. de Anatomie Patologică că decedatul este caz medico-legal; urmărirea formelor până când sunt trimise la medico-legal.
  - e) Trimite telegrame familiilor care nu au venit să își ridice bolnavul decedat.
  - f) în cazul în care se solicită prin adrese oficiale sau citații, copii după foi de observații sau relații despre bolnavii internați sau externați, sunt prezentate spre aprobare Managerului spitalului, după care redactează și trimite răspunsul.
  - g) înregistrează certificatele de deces pentru Procuratură ale unor bolnavi decedați neidentificați sau cazuri speciale.
  - h) Eliberarea carnetelor cu certificate de concedii medicale înregistrând data eliberării, secția unde își desfășoară activitatea medicul, semnătura și parafa.
    - Aplică ștampila I.N.N.B.N. pe bilete de ieșire, rețete, certificate medicale, rețete compensate.
    - În baza cererilor anumitor pacienți, se eliberează certificate medicale tip.
    - înregistrarea și numerotarea certificatelor medicale în registru și repertor.
    - Eliberarea carnetelor cu rețete compensate, înregistrând data, secția, semnătura și parafa medicului.
    - în cazul solicitării, ajută la inventarierea bunurilor spitalului
    - înlocuirea celorlalte colege în cazul concediilor de odihnă, concediilor medicale și a situațiilor neprevăzute (deces, căsătorie).
    - Se ocupă de organizarea arhivei, conform legii.
    - Verificarea ordinii cronologice și alfabetică a documentelor predate în arhivă.
    - Păstrarea în ordine a documentelor primite.
    - Punerea la dispoziția medicilor a foilor de observație clinică solicitate.
    - Formularea răspunsurilor la corespondența privind arhiva.
    - Conform criteriilor de evaluare, registratorul medical îi revine sarcina de a-și însuși cunoștințe în utilizarea calculatorului prin participarea la cursurile organizate de către unitate.
    - Registratorul medical are sarcina de a introduce în baza de date a programului de D.R.G., setul minim de date de identificarea pacientului (F.O.G.) pentru situațiile de raportare către C.A.S.M.B., conform legilor în vigoare.
    - întocmește darea de seamă statistică ori de câte ori este nevoie.
    - Registratorul medical trebuie să verifice fiecare pacient conform regulilor de validare în vigoare.
    - Registratorul medical trebuie să întocmească decontul de cheltuieli pe pacient, conform legislației în vigoare
    - Are obligația de a purta uniforma dată de către unitate
    - Are obligația de a respecta prevederile ce interzic fumatul în unitățile sanitare.
    - Pastrarea confidențialității datelor cu caracter personal.



## **B. RESPONSABILITĂȚI ADMINISTRATIVE ȘI DE PERSONAL**

- **Privind respectarea normelor de securitate și sănătate în munca conform Legii 319 / 2006 art 22 și art 23**

**"ART. 22** Fiecare lucrător trebuie să își desfășoare activitatea, în conformitate cu pregătirea și instruirea sa, precum și cu instrucțiunile primite din partea angajatorului, astfel încât să nu expună la pericol de accidentare sau îmbolnăvire profesională atât propria persoană, cât și alte persoane care pot fi afectate de acțiunile sau omisiunile sale în timpul procesului de muncă.

**ART. 23** (1) În mod deosebit, în scopul realizării obiectivelor prevăzute la art. 22, lucrătorii au următoarele obligații:

- a) să utilizeze corect mașinile, aparatura, uneltele, substanțele periculoase, echipamentele de transport și alte mijloace de producție;
  - b) să utilizeze corect echipamentul individual de protecție acordat și, după utilizare, să îl înapoieze sau să îl pună la locul destinat pentru păstrare;
  - c) să nu procedeze la scoaterea din funcțiune, la modificarea, schimbarea sau înlăturarea arbitrară a dispozitivelor de securitate proprii, în special ale mașinilor, aparaturii, uneltelor, instalațiilor tehnice și clădirilor, și să utilizeze corect aceste dispozitive;
  - d) să comunice imediat angajatorului și/sau lucrătorilor desemnați orice situație de muncă despre care au motive întemeiate să o considere un pericol pentru securitatea și sănătatea lucrătorilor, precum și orice deficiență a sistemelor de protecție;
  - e) să aducă la cunoștință conducătorului locului de muncă și/sau angajatorului accidente suferite de propria persoană;
  - f) să coopereze cu angajatorul și/sau cu lucrătorii desemnați, atât timp cât este necesar, pentru a face posibilă realizarea oricăror măsuri sau cerințe dispuse de către inspectorii de muncă și inspectorii sanitari, pentru protecția sănătății și securității lucrătorilor;
  - g) să coopereze, atât timp cât este necesar, cu angajatorul și/sau cu lucrătorii desemnați, pentru a permite angajatorului să se asigure că mediul de muncă și condițiile de lucru sunt sigure și fără riscuri pentru securitate și sănătate, în domeniul său de activitate;
  - h) să își însușească și să respecte prevederile legislației din domeniul securității și sănătății în muncă și măsurile de aplicare a acestora;
  - i) să dea relațiile solicitate de către inspectorii de muncă și inspectorii sanitari.
- (2) Obligațiile prevăzute la alin. (1) se aplică, după caz, și celorlalți participanți la procesul de muncă, potrivit activităților pe care aceștia le desfășoară."

### **-Privind atribuții și responsabilități pe linie de securitate și sănătate în muncă**

- a) asigurarea măsurilor SSM la locul de muncă,
- b) asigurarea efectuării instruirii SSM la locul de muncă și periodic,
- c) respectă regulile de securitate a muncii;
- d) participă la instruirile specifice de SSM și PSI și respecta recomandările respective și semnează de luare la cunoștință.

### **-Privind aplicarea prevederilor Legii 307/2006 privind apărarea împotriva incendiilor:**

- să respecte regulile și măsurile de apărare împotriva incendiilor, aduse la cunoștință, sub orice formă, de administrator sau de conducătorul instituției, după caz;
- să utilizeze substanțele periculoase, instalațiile, utilajele, mașinile, aparatura și echipamentele, potrivit instrucțiunilor tehnice, precum și celor date de administrator sau de conducătorul instituției, după caz;
- să nu efectueze manevre nepermise sau modificări neautorizate ale sistemelor și instalațiilor de apărare împotriva incendiilor;

- să comunice, imediat după constatare, conducătorului locului de muncă orice încălcare a normelor de apărare împotriva incendiilor sau a oricărei situații stabilite de acesta ca fiind un pericol de incendiu, precum și orice defecțiune sesizată la sistemele și instalațiile de apărare împotriva incendiilor;
- să coopereze cu salariații desemnați de administrator, după caz, respectiv cu cadrul tehnic specializat, care are atribuții în domeniul apărării împotriva incendiilor, în vederea realizării măsurilor de apărare împotriva incendiilor;
- să acționeze, în conformitate cu procedurile stabilite la locul de muncă, în cazul apariției oricărui pericol iminent de incendiu;
- să furnizeze persoanelor abilitate toate datele și informațiile de care are cunoștință, referitoare la producerea incendiilor.
  - În cazul semnalizării unui accident sunt anunțate prompt persoanele abilitate PSI precum și serviciile de urgență;
  - Procedurile de urgență și evacuare sunt înțelese și aplicate corespunzător;
  - Primul ajutor este acordat rapid, în funcție de tipul accidentului, cu utilizarea materialelor sanitare specifice;
  - Planul de evacuare a locului de muncă este respectat întocmai în caz de urgență

### **C. RESPONSABILITĂȚI CE VIZEAZĂ CALITATEA MUNCII DEPUSE**

- respectă secretul profesional, normele de etică și deontologie;
- are obligația de a duce la îndeplinire în mod responsabil, în limita competenței profesionale și în conformitate cu prevederile contractului de muncă, fișei postului, R.O.F., R.O.I., Codului Muncii, orice alte sarcini date de șeful ierarhic superior;
- are obligația să îndeplinească cu profesionalism, loialitate, corectitudine și în mod conștiincios îndatoririle de serviciu ce îi revin;
- are obligația de a se abține de la orice faptă ce ar putea aduce prejudicii instituției;
- cunoaște și respectă normele de sănătate, securitate și igienă în muncă, normele de prevenire și stingere a incendiilor, de acțiune în caz de urgență precum și normele de protecție a mediului înconjurător;
- participă la instruire, își însușește și respectă procedurile, normele, instrucțiunile specifice sistemului de management al calității și sistemului de management al sănătății și securității ocupaționale aplicabile postului;
- Cunoaște și aplica documentele și înregistrările sistemului de management al calității ( ISO 9001:2015), sistemului de control intern managerial ( OMFP 600/2018), standardele ANMCS privind acreditarea spitalului, deciziile și regulamentele interne.

### **INDICATORI GENERALI DE PERFORMANȚĂ**

- a) Cunoștințe și experiență profesională
- b) Promptitudine și operativitate în realizarea atribuțiilor de serviciu prevăzute în fișa postului
- c) Calitatea lucrărilor executate și a activităților desfășurate
- d) Asumarea responsabilităților prin receptivitate, disponibilitate la efort suplimentar, perseverență, obiectivitate, disciplină
- e) Intensitatea implicării în utilizarea echipamentelor și a materialelor cu încadrarea în normative de consum
- f) Adaptarea la complexitatea muncii, inițiativă și creativitate
- g) Condiții de muncă
- h) Comunicare interpersonală



**D. LIMITĂRI LA NIVELUL RESPONSABILITĂȚILOR SAU ACTIVITĂȚILOR (gestiune/bugetare)**

- Nu are dreptul de a difuza nici o informație sau date statistice legate de activitatea curentă a postului, cu atât mai mult cu cât aceste informații au un caracter confidențial;
- Nu colaborează și nu oferă informații către terți și personalul salariat fără acordul coordonatorului direct.

**9. Mențiuni speciale(confidențialitate, calificări necesare)**

- Raspunde de pastrarea confidentialitatii informatiilor la care are acces.
- Cerințe ale postului:

**a) Pregatire profesionala**

- Studii medii economice

**b) Experienta necesara**

- Nu necesita vechime in specialitate

**c) Perfectionari ( specializari ) : Curs „ Ambulantieri si Operatori Registratori Urgenta” – Operator Registrator de urgenta- Organizator SNSPMPDSB**

**d)Competente și abilități:**

- cunostinte operare PC (Windows, Word, Excel);
- abilitati foarte bune de comunicare si negociere, fermitate, discernamant, integritate, responsabilitate;
- capacitate de a se informa si invata in permanenta;
- perseverenta, urmarirea si finalizarea scopului..
- comportament adecvat

**10. Termeni și condiții**

- a. Programul de lucru: 8 ore zilnic 7,00-15,00;
- b. Concediu de odihnă anual minim 20 zile, conform planificării
- c. Condițiile materiale:birou, aparatură din dotarea instituției
- d. Locul muncii: Spitalul Orasenesc "IOAN LASCĂR "COMĂNEȘTI
- e. Perioada de evaluare a performanțelor (ANUAL)
- f) Evoluții posibile.

intocmit,  
.....

avizat,  
R.U.N.O.S

Data,

Numele si semnatura titularului postului,

Numele si semnatura superiorului ierarhic,